朝鮮日報

朝刊 本紙朝夕刊十二面

社說 物價監視機關設置

一

戰時體制下의 物價는 天井不知의 氣勢로 騰貴하기만하야 民衆生活에 脅威를 與하고잇스므로 이情勢에 對應하기爲하야 物價統制의 局에當한 商工省에서는 暴利取締令의 適用範圍의擴大, 物價對策委員會, 配給統制協議會의 積極的活動促進等等의方法으로 都賣物價만아니라 小賣物價에까지 統制를 强化하려고함에 對應하야 總督府에서도 昨年八月以來 二回에亘하야 暴利取締令의 適用範圍를 擴大하는同時에 綿絲布, 硫安, 石油, 고무, 鐵鋼等 品種別로 配給統制機構를 結成하야 統制에 邁進키로되엿는데 此等組織은 都賣物價를 統制함에는 効果가잇스나 小賣物價를 統制함에는 不充分하다하야 다시殖産局商工課가 中心이되여 이小賣物價에對한 統制機關을 研究中인데 現在로서는 暴利取締令의 適用範圍를 第三次로 强化하는一方 各道에 物價監視機構를 設置하리라하야 一般의 注目을 惹起하고잇다。

二

最近의 物價를 鮮銀調査의 四月中 京城都賣物價指數發表에依하여보면 明治四十三年七月을一○○으로 基準하야 算出한것이 二三三·四四로 이指數는 昨年中最高指數인 去年四月보다 實로 一割一分五厘四毛의 暴騰이오 今年三月보다 一分九厘七毛의 暴騰으로 今年四月指數는 大正十五年九月指數 二三四·六三以來의 新記錄이라하니 이것만으로도 消費大衆의 負擔이 增加된것은 一目瞭然하거니와 다시 이것을 昨年四月의것과比較하야 品目別로 例擧한다면 燐寸十一割八分三厘高를筆頭로 牛皮(六割二分高)和金巾(五割八分高)石炭(四割九分四厘高)木材(四割三分高)木炭(約四割高)大麥(三割高)松薪(三割一分高)再製鹽(二割八分高)綿絲(二割四厘高)硫安(八分高)石油(七分七厘高)醬油, 綿絹, 小麥等에 이르기까지 大衆의 日用消費必需品이 거의一律로 大者는 十二割서부터 小者는 二三分에至하기까지 暴騰하야 一般消費大衆에 脅威를 주고잇는것은 數字가 指示하는 事實이다。

三

如斯한 時期를 當하야 總督府當局이 暴利取締令을 强化하며 또는物資配給統制機構를 樹立하야 都賣物價의 統制를 圖하는 一方 小賣物價의 暴騰을 積極的으로 抑制하고저 그最前衛機構로써 各道에 物價監視委員會(假稱)를 設置한다는것은 經濟法則이 社會的權力에依함이 大한만치 容易한일이아니나 現下社會情勢가 가장要請하는 社會政策으로 機宜에 適合한 措處라할것이다。그러나 漠然하게 이를 濫設만할것이 아니오, 그構成機關인 要素 監視方法、監視機關이 가지는 權限如何에 依하여서는 境遇에따라 그効力에 잇서서 影響되는바 만타는것을 指摘하지안흘수업다。따라 監視委員은 消費者側을 代表하는者를 選定하는은 勿論, 監視權限을 相當히 크게賦與하며, 監視方法도 一般民衆이 스스로 監視에 參加하야 不正商人의 絶滅을 期하게하여야할것이다。

四

그러나 個中에 가장 重要한問題는 生活必需品의 價格의 基準을 어느水準에 定할가이다。그런데 殖産局에서는 朝鮮은 大體로 中央依存狀態이므로 內地物價對策委員會에서 決定한 最高價格에 運賃其他費用을 加하야 最高價格을 決定하면 그만인것이라는 意見이 一部에 有力한模樣인데 內地物價委員會에서는 現在의 物價水準을 基準으로 한다하므로 朝鮮도 이에 準하야 決定하게 될것이다 그러나 어는 그自體에 ... 朝鮮에서는 朝鮮의 特殊事情을 考慮하야 別個로 物價水準을 樹立하는 同時에 配給機構의 確立, 平和産業의 擴充을 圖謀하야 所期의 目的達成에 萬全之策을 講究하기바란다。

事變長期戰에 對應할 强力內閣遂出現

最重要한四相을更迭

近衛內閣改造斷行!

【東京電話同盟】近衛首相은 過般留任키로 決定하고 새로 難局打開의決意를 革固히하는同時 內閣改造를斷行하여 其强化를圖하야 名實共히戰時强力內閣으로 體制를整備하야 支那事變處理의一途에 邁進하기로 決定하고 內閣改造의諸工作을 進行하엿는데 廿六日午前에 이르러이미 準備工作이完了하게되엿슴으로 同日午後五時 宮中에 參內, 天皇陛下께拜謁하고 改造에伴한閣員名簿를 捧呈內奏하고 午後七時半宮中에서親任式을擧行하기로되엿다 그리하야 近衛內閣은實質的으로 第二次近衛內閣으로서 새로운出發을하기로되엿다

【東京電話同盟】擧國一致 國內相剋解消를 標榜하고 成立된 近衛內閣은 豫期치못하엿든 支那事變勃發에 遭遇하야 其內面的矛盾을 暴露하고 內閣改造의 必要는 大本營設置 連絡會議開設等과함께 昨秋爾來懸案으로되여왓다 戰局이 漸次擴大되여 長期戰體制下에 所期의 戰果를 거두고 事變處理의 大目的을 達成키爲하야 반드시 內閣改造를斷行하야 名實共히 戰時內閣으로서의 內容을 强化할必要에 迫到되엿슴으로 近衛首相은 第七十三議會가 終了되는同時에 政局不安內閣更迭의 風評을 제치고 時局打開의 强固한 決意下에 着着改造準備工作을 進捗시켜 徐州會戰의 大捷에依한 戰況의 一轉機를 機會로 玆에 一擧에 改造를 斷行하야 戰果達成에 即應할戰時內閣으로서의 實質을 整備하게되엿다

今回改造의 重點은 戰爭目的遂行上에 가장 重要한 地位를 占하는 外務、大藏、商工、文部等四相을 更迭하고 我國一流의 人物을 이에 當케하야 內閣을 强化하는同時에 池田氏의 大藏、商工兩相兼任으로 財政産業政策의 一元化를 企圖한것인데 今後近衛首相을 中心으로 强力한 諸政策遂行에 當하리라고 觀測된다 時局重壓下에잇다하나 從來至難視되든 內閣改造를 斷行함에 成功한 近衛內閣은 千金의 重을 加하야 時局打開에 邁進하리라고 全國民은 期待하고잇다

新閣僚親任式擧行 昨日午後七時半宮中서

【東京電話同盟】天皇陛下께옵서는 二十六日午後七時半 鳳凰間에出御 近衛首相侍立下에 新閣僚의 親任式을 擧行하옵시엿는데 各其親任의 勅語를 下賜하옵시고 官記를 授與하옵시엿다

任文部大臣

文部大臣兼厚生大臣 正三位 勳二等 侯爵 木戶幸一

免本官 專任厚生大臣

任外務大臣 陸軍大將 從二位 勳一等 功四級 宇垣一成

任大藏大臣兼商工大臣 從五位 池田成彬

陸軍大將 正三位 勳一等 功四級 男爵 荒木貞夫

그리고 廣田、賀屋、吉野三閣僚의 辭表는 即日 聽許되여 左와如히 發令되엿다

外務大臣 廣田弘毅 大藏大臣 賀屋興宣 商工大臣 吉野信次 依願免本官(各通)

上 近衛首相 中右 宇垣、中左 荒木、下右 池田、下左 木戶 氏

南總督談

今回의 內閣改造斷行에 當하야 其入閣者는 모두 一流의人物로 內外가모두 强化된것은 確認하는바이다 이로써 보드라도 近衛內閣이 時局에對하야 其終局까지 決死의覺悟로써 邁進하는 決意가 明瞭하게되엿다 이는 곳內外에 非常한影響을 與하고 特히國民은 從來자칫하면 時局의 推移에對하야 念慮하고 暗雲低迷한觀이 잇섯스므로 今回의內閣改造로 政府에斷乎한決意가잇는것이 判然하게되여 國民은 今後益益政府와함께 擧國一致時艱克服에 邁進할 決意를 鞏固히하게된것은國家를爲하야實로 欣快不堪하는바이다 元來內閣改造는 여러가지困難이伴하는것이다 그러나 時局의重大性을考察할時斷乎이를決行하면鬼神亦是避할…

新閣僚와各界期待

池田財政出現에 財界全幅的支持

【東京電話同盟】內閣改造의成功은 最近政界에、多大한 關心을 갓고잇든 財界一般에 多大한 安定感을 주고잇다 戰時體制下에잇는 經濟界로서는 이미 長期抗戰을前提로 統制强化는 어미覺悟한바이오 內閣補强에 依하야 一貫된 財經政策의確立과 具體化가 期待되든此際 近衛內閣이 一段强化되여 政情不安을一掃하고 財界의長老 池田成彬氏가 財經政策의 擔當者로 登場한데 多大한好感을 갓고잇다 池田氏의 手腕에 對하여는 이미 定評이잇고 日銀總裁當時의 業績으로보드라도 日銀條令改正에依하야 金融界와 産業界와의 有機的連絡을圖하야 金融通貨政策에 新指針을 與한等 時局에對한 洞察力이 極히銳敏한만큼 非常時財經擔當者로 모든 角度로보아 最適任者로 一般에게 歡迎되고 金融界産業界도 全幅的支持를 表明하고잇다

近衛內閣을强化 ◇貴族院方面의意向

【東京電話同盟】近衛首相이 大改造를 斷行한것은 이重大時局에 近衛內閣의 强力을 期待하는 國民의 一致된 支援에 不外한다 元來 內閣改造는 晩時之感이 잇다 支那事變勃發과함께 全然새로운 使命에 도라온것이다 이에 必要한 內閣再建은 國論을擧하야 要望되여잇섯다 今回各方面으로부터 聲望이노픈 練達堪能한 宇垣、池田、荒木三氏를 內閣에 加하야 戰時內閣으로 近衛內閣을 顯著히 强化한것은 國家를爲하야 實로 慶賀不堪하는바이다 宇垣外相이 實現된것은 我外交陣의 再建으로 宇垣外相에 期待하는바는 新陣容을 整備한後의일이다 池田氏의 藏相兼商相은 經濟…

近衛內閣改造에 朝鮮財界도好感

近衛內閣의改造는 朝鮮財界에 一般으로好感을 與하는바 此等各方面의 意見을綜合하면 大體로左와如하야 近衛內閣의强化를 謳歌한다 即

特히財界로서는 財界의巨星인 池田成彬氏가 大藏商工의 兩大臣을兼任한것은 財政經濟政策의 一元化를意味하고 戰時體制下에 잇는 統制經濟의强化로 徐州陷落에依한 對支長期戰第二段階의非常時財經을 料理함에는 革新的積極的色彩가 濃厚한 池田氏가 最强力한 適任者이다 特히現下財界의最大懸案인 物資調整을 行함에 輸出入에對한調整과 併行하야 對外爲替政策乃至金融政策을 一元的으로 遂行시킬수잇는點에 多大한期待를 밧고잇다 그리고 前朝鮮總督인 宇垣大將이 外務大臣에親任된것은 所謂의 準備이 外務에잇슴을 意味하고 內閣一方의 推進力으로서의 存在는 我國大陸政策遂行上에잇서서 兵站基地로 朝鮮의經濟를 잘認識하는 意味로 明朗한好感을 밧고잇다

勝民政黨幹事長談

【東京電話同盟】近衛首相이 內閣改造를 斷行하야 時局擔當의 決意를 示한것은 欣喜할바이다 이후 首相이 一致團結하야 實…

更生內閣諸政策

近衛首相의 革新政策을 本格的으로具現乎

【東京電話同盟】內閣改造에 成功한 近衛內閣은 玆에名實共히 戰時强力內閣으로 內容을 整備하고 實質的으로는 第二次近衛內閣이라고도할만한 更生의 姿態로 이러나게 되엿다 更生近衛內閣今後의 大方針에對하여는 二十七日의 定例閣議를 初閣議로 着着協議를進行하야 改造前부터 懸案으로되여잇는 對支中央機關問題解決을 第一着手로 戰時財政經濟의强化, 國民總動員計畫의 再組織, 文教刷新, 戰時行政機構의 改革等 所謂各部門에 亘하야 現下戰時體制下의 我國緊急諸政策의 遂行에 邁進하게 될터로 首相이抱懷한 革新政策의 遂行도 이로써 軌道에오르게되리라고 觀測되는바 更生近衛內閣의 時局對策은 자못注目된다

內閣改造理由發表

【東京電話同盟】政府는 今次內閣改造의理由에對하야 二十六日 午後書記官長談의 形式으로左와 如히 發表하엿다

廣田外相은 健康을害하야 이時局의激務에堪當치못할것을 憂慮하고 恐懼不堪하야 辭表를 提出한바 只今御聽許되엿다 賀屋 吉野兩大臣은 이稀有의時局에臨하야 聖戰의意義를 達成케 하기爲해서는 內閣强化가必要한 切實하다는 信念에서 辭表를 提出한바 亦是 只今御聽許되엿다

牛王站占領

【上海二十六日發同盟】隴海線西進部隊는 二十三日 碭山、商德中間 牛王站(商德東方八里)에서 中央軍李英의 二十四師 二團及碭山으로부터 敗退한 正規兵을 交戰하야 이를潰滅하고 同地를 占領하엿다 敵의遺棄死體五百 迫擊砲二 重機關銃五 輕機關銃一을 鹵獲하고 다시 西方地區에 進擊하는中이다

쉐코機不法越境에 獨逸政府嚴重抗議

【프라하二十五日發同盟】프라하駐在獨逸公使 아이젠로-博士는 本國政府의訓令에基하야 二十五日午後 쉐코外務省에 크로프트外相을訪問하고 쉐코飛行機의 獨逸領空侵犯에對하야 嚴重抗議하엿다 右에對하야 크로프트外相은 …

如斯한事件이發生한것은 遺憾이나 將來此種事件의 再發을 防止키爲하야 必要한措置를 取한다 … 二十五日夜 쉐코政府는 左와如히 聲明을 發表하엿다 … 쉐코軍用機의 越境問題에對하야 獨逸政府로부터 抗議가잇섯스나 右는 …

日滿支三國經濟調整提携强調 經濟提携座談會

日滿實業協會第五回通常總會를 機會로 日本商議 日滿實業協會共同主催로된 日滿支經濟提携懇談會는 二十六日 午後二時半부터 京城商工會議所에서開催 內鮮滿官民有力者約百六十名이 出席하야 賀田日滿實協朝鮮支部長의開會人事가잇고 座長에 中野日滿實協副會長을 推薦한다음 座談에入하야 먼저 一般問題에對하야 入丹拓務政務次官 原對滿事務局次長 穗積殖産局長 椎名滿洲國産業部鑛工司長 片岡大阪商議副會頭로부터 各其日朝滿支各方面에亘한提携에關하야 意見開陳이 잇고

一、國防産業에對하야 陸軍省 河村中佐 片倉關東軍參謀 井原朝鮮軍參謀

二、交通問題에對하야 中川日滿實業協會常務理事 森朝鮮郵船社長

三、金融問題에對하야 松原鮮銀總裁

四、貿易問題에對하야 西村滿洲國經濟部次長 高田日滿實業協會理事 竹內天津日本商議副會頭 紀天津市商會副主席 等이 이러나 모든角度로 日滿支經濟 調整과 相互依存關係確立…

內閣改造의經緯

參議缺員三名

【東京電話同盟】宇垣、荒木、池田三氏의 入閣으로 內閣參議는 三名의 缺員을 生하게되엿는데 政府는 當分 其補充을 保留하는 方針이다

【東京電話同盟】近衛內閣改造는 電光石火的으로 斷行되엿다 近衛首相이 郊外荻窪莊別莊에 隱居한以來 政界를揣摩한 政局不安의 暗雲은 玆에一掃되고 實質的으로는 第二次近衛內閣이라고도 할만한 一大强力內閣이 實現된셈이다 昨年十月支那事變이 長期戰體制를 示하야 南京攻略의 目的을 達成하는同時에 國內體制整備의 必要가 現實問題로되는데 미처近衛首相은 內閣强化의 必要를痛感하고 閣僚의 一部更迭에 依한 內閣改造를 決意하엿스나 아직 熟치못하야 首相의 卓拔한 洞察力을 理解치못하는 當時의 一般空氣는 首相의決意를 實現시키지못하엿다 그리하야 지난 第七十三議會에서 國家總動員法案 其他重要法案이 거이 그대로 通過하엿슴으로 議會가 休會하면 辭職하리라는 風評이 漸次稀薄하게되여 近衛內閣은 存續하리라는 觀測이 議會終了後에 强하게되엿다 그러나 四月二日에 近衛首相은 持病인 感氣味로 荻窪에 病臥하엿다 그동안에 米內海相, 廣田外相等이 모두 荻窪訪問을 하야 再次政變來라는 空氣가濃厚하게 되엿다 病床의 首相은 고요히 政局의 推移를 생각하엿다

徐州會戰은 政局에對하야도 一轉機를 劃하엿고 財經政策과 戰局의 進展과는 政局에 微妙한 作用을 及하엿다 徐州會戰 一段落을 契機로 마침내 內閣改造强化는 必至의 形勢로되여 首相에게最後的決意를 決定하게되엿다 表面不斷한 캄프라쥬를 裝하고 實은 이를 實現시킬 決意로 自己는 病氣靜養을 口實로 隱居하고 腹心木戶、風見의 名콤비로 複雜微妙한 政治中心에 뛰여드러 或은 사람을 八方에 派하야 捨身의活躍을 開始하엿다 먼저 問題되는것은 戰時財政經濟政策의 强化一元化를 目하는 大藏、商工兩相의 椅子配定이엿다 다음에 專任厚生相問題를 中心으로 末次內相、木戶文相의 椅子가 問題되엿다 廣田外相은 組閣當初 近衛首相의 輔佐役으로 指目되고 自身副總理로 任하엿든것이다 그러나 支那事變은 外相廣田의 影子를 稀薄케하엿다 더욱 存在조차 疑心되든 宙關外交도 廣田外相自身의 업을 빌것도업시 開店休業에 陷하엿다 外相更迭은 말할것도업시 旣定事實로되엿든것이다 如斯히 大體로 腹案이서자 病患全快宣言으로되여 豫定의京都行을마치고 몸소뛰여드러 一層의 波紋을보이면서 晴天에는 도리어 … 면서 荻窪別邸에서 起居하면서 政界風說을재치고 沈着하게잇든것이다

大藏大臣은 일즉 懇請바든 池田成彬氏가 容易히 應諾치안엇스나 參謀로서의 氏의卓見과 財界에의 氏의魅力에 크다란期待가잇서 近衛首相은 改造問題가 表面化할것을 憂慮하고 表面池田氏는 新設되는 支那會社의 總裁가된다는等 風見書記官長의 得意의 放送을하게하야 一般의耳目을避하고 滿間賀屋藏相 吉野商相等도 內閣의補强을爲하야 自發的으로 辭表를提出하야 池田氏의 就任을 熱心으로 表한바잇섯스므로 同氏도마침내 老軀御奉公의意를決하야 玆에財政政策一元化는 마침내 藏、商兩相으로서의 就任을應諾케한것이다 一方參議會議에서는 池田氏와함께 燦然한光彩를 못는 宇垣一成大將에게 首相은外相으로 招請하엿다 그러나 宇垣氏는 일즉 流産의쓰린 經驗의周圍는 … 을考慮하야 氏의出馬를 時期尙早라고 好意的反對를 하는側도 잇섯스나 近衛首相과 風見書記官長得意의「誠」이 宇垣氏의몸에숨여드러 玆에實現된것이다

荒木大將의 入閣은 首相의身病이 全快되자 곳 荻窪別邸에 深夜風見書記官長과 三人이 鼎坐하야 密議한結果 實現된것인데 末次內相 木戶文相과 잘맛지안어他의 椅子에 轉出시킬議論은 今回에는 保留해스나 首相과木戶 文相과는 이點에特히 愼重을期하야 二十六日午前十一時四十分까지 四時間에亘하야 協議하엿다 그리하야 近衛內閣의 重要한懸案으로 觀測되든 改造를斷行하야 事變第二次對應姿勢를 整備하고 政局의暗雲을 一掃하엿다

期待되는藏相의 財政及經濟政策

濟關係에잇서서 極히 有効한役割을 遂行할것이다

【東京電話同盟】池田新藏相의 財政經濟政策에對하야는 氏의 抱負發表를 기다리지안흐면 안될것이나 要컨대 長期戰財政이라는 客觀的事實을 前提로하는以上 所謂賀屋、吉野財政經濟三原則 即生産力擴充國際收支均衡、物資需給調整의 根本方針에는 何等變更이잇슬수업다 다른것은 今後事變發展에 對應하야 右原則을 如何히 活用하고 發展시킬것이냐하는點과 池田氏自身의 人間的關聯이라는點에잇다 이를 諸點으로보아 池田氏야말로 現下日本이 要求하는 藏相으로 最上級의 人物이라고도 할수잇다 我財政內外의 信用은 漸次 强固를加하리라고 豫想되는데 只今생각되는 池田財政의課題를 列擧하면 大略左와如하다

賀屋、吉野兩相의 計畫으로 表示된바와如히 今日大藏、商工兩省의 行政은 有機的不可分關係에잇다 其綜合統一은 各方面의 要望이나 池田氏의 大藏、商工兩大臣兼任은 其意味에잇서서 要望을 充足시켜는것이다 池田氏의 過去閱歷은 周知하는바와如히 財界의 第一人者요 其官界財界에對한 信用도 多大함으로 今後國際經濟政策의 中心問題인 爲替及貿易政策에 關하야 輸出振興、輸入爲替許可手續緩和等問題를 中心으로 池田藏相으로부터 新局面展開가 期待된다 金融政策에對하여는 大藏商工兩相과 日銀正金等의 緊密한連絡下에 金融機關相互의 調整 金利의 標準化에 步調를 가리하야 生産力擴充에 支障업시하기를 期할것이다 物價政策에對하여는 吉野商相에依하야 諸方策을 發展活用식히는同時에 消費節約 貯蓄奬勵에도全力을 傾注할것이다 要컨대財政經濟政策의 全般을 通하야 戰時財政을 新時代에 對應식혀 其豐富한經驗으로써 賀屋 吉野의財政經濟政策에代位하야 强力作잇는發展을 圖할거슨 現藏相에게賦課된重大使命이다

東條中將渡東

【東京電話同盟】關東軍의 東條英機中將은 二十六日 急遽飛行機로渡東 午後六時十分 羽田着 入東、萬平호텔에 入하엿다

人事·集會

◆朴昌淳氏 二十五日午前四時仁川自宅에서別世

(近衛內閣改造로 號外를發行 하얏슴니다)

夕刊後市況 廿六日

◆各地 期米 後止◆

	當限	中限	先限
大邱	三一·五五		三二·七七
釜山			三二·八○
群山	三一·七七		三二·七七
木浦			三二·五五
下關			三四·八七
名古			三五·一○

◆各地 商品 後引◆

	當限	先限
大阪棉花	[illegible]	[illegible]
大阪人絹	[illegible]	[illegible]
福井人絹	[illegible]	[illegible]
橫濱生系	[illegible]	[illegible]

大日本に丹頂あり!と声を高くしてパリーへ誇りたい

대일본에 단정잇다고 소리를노피서 파리에자랑하고십다

파리ー製보다優秀한 國産最高標準品 직구

純植物性 專賣特許

丹頂チック

丹頂ヘアートニック發賣元 金鶴香水株式會社 .55 1.00 1.50

鋸製造卸 大工道具 卸値段表進呈

木工道具、理髮器械、金物一般

專門製造直賣、信用廉價日本一

大阪市東區 武村製作所 電話(東)一七六五番 振替大阪七六四七○番

夏物品揃 男女 小兒服 製造販賣 在庫豐富

洋品店에限하야商報送呈

大阪市東區南本町四丁目 現金問屋 尾崎商店

事務家の離せぬ 愛せよ国産

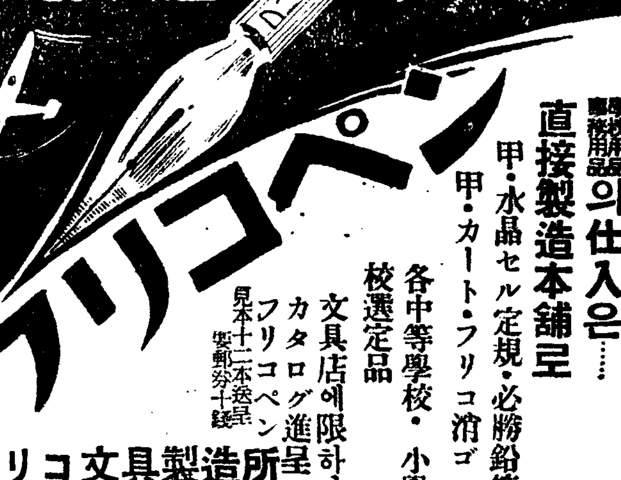

フリコペン

學校用品事務用品의仕入은…… 直接製造本舖로

甲·水晶セル定規·必勝鉛筆 甲·カート·フリコ消ゴム

各中等學校·小學校選定品

文具店에限하야 カタログ進呈 フリコペン見本十二本送呈 要郵券十錢

フリコ文具製造所 大阪市東區南久寶寺町一丁目 電話船場3333·4317 振替大阪10319

夏物品揃 小兒服

店內陳列、參觀歡迎

專門卸問屋 合名會社 梨木商店

梨木商報送呈、同業商店에만限함

大阪市東區北久太郎町心齋橋筋

渡航證明制度緩和!

勞働者를除外한一般의證明書携帶 原則的으로는廢止키로內規를改正

但、釜山水上署의實際取扱이注目處

대정십오년이래 조선사람이내지로가는데는 특수한사람을 제하고는모두거주지소관경찰서에서작성한 도항증명(渡航證明)을휴대요로하는것이 지난십오일을 기하야 이제도의원칙에 큰개정을하야 직장도업시 만연히건너가려는 노동자이외에는 증명서업시라도 도항할수잇게 되엿다

도대체 이런제도가 생긴리유론은 조선안에서 일자리가업는노동자가 내지로함부로 건너가게되여서 내지의노동시장을 압박하는관계로 내지인노동자의불평이되는것과 그외의 만연도항자(漫然渡航者)를 금지하려는목적으로 내무성과경무국이 협의하야 만든 내규적제도로 당초부터 그제정은 여론의초점이되엿스며 근년의회에서도 그철폐는 자주문제가되여 오든것이데 이제이제도를 원칙적으로 폐지하게된것은 이번사변을 계기로하야 더욱더욱강조되고잇는 내선일체(內鮮一體)의 한사실로볼수잇다 그러나 이번개정에잇서서도 노동자만은 의연히증명서를필요로하며 그외의일반도항자도 전과가티 밥듯이증명서를필요로 하지안는다는것도아니다 자유로도항할수잇게 한것은아님으로 도항의허가여부의권한은 부산항의 취체당국인 수상경찰서에 전속(專屬)되게되는 사정은 이번개정된제도의 장래운용에큰 주목을하게하는사실로 수상경찰서당국의 실제취급여하가 문제되는바이다 그리고 지금이라도 도항관문을통과할 자신이업는사람에게는 청구에따라 거주지경찰서에서 증명을하야주는것은종전대로이니 일반은 이번개정된제도의한계를 충분히리해하야부산까지갓다가 도라오는일이업도록하는것이 긴요하다는것이다이에판하야 관계당국의말을 듯건대 대개당국과가티서 부산수상경찰서의말가태서는 다소의완화는잇슬것이나 역시도항증명서를가저야한다고하야 경무국의말과는 더구나 거리가잇서서 종래까다롭든 이도항증명서문제는 실제에잇서 어떠케처리될것인가 주목되고잇다

하엿다고한다

學生과商人에겐 無一의喜消息

從來의不便을一掃

별항과가튼 내용의제한 완화에따라 가장큰혜택을 입을것으로기대되는것은 새학기에 내지학교로 수험가는학생들을 비롯하야 잠간갓다도라오는 판단상인들이다 종래학생들사이에는 내지로갈려고 가진애를쓰나 자산관계기타사정으로 경찰의증명을엇지못하야 그뜻을이루지못한사람이만흐며 상인들도 밥분일이잇스나 증명을속히 엇지못하야 때로는 상기(商機)를 놋치는일까지 업지안엇스나 이번의제한완화에따라 만흔편리를보게될것이다 그바면에 신분을속키고 갈려는사람도 잇슬것이나거기에는 수상서의 예민한눈이비칠것임으로 일반은 내규적으로완화된 이제한을 파신하는것은극히삼갈일이며 도이와가티 권한이확대된 수상서로서는 그운용을 신중히하야 제한을완화하는정신에 어그러짐이업도록 충분한선처가 기대되게되엿다

從來의交付制度 當局의指示는아니다

警務局保安課 森浩事務官談

이에대하야 총독부 경무국보안과 삼호(森浩)씨는다음과가티말한다

관부(關釜)연락선 도항증명(渡航證明)문제에대하야는 종래에도 로동자이외에는 교부하는제도가업섯고 오직 도항이후부는 조사를당할때 필요하기위하야 신분증명을 가지고가도록하여든 것뿐이므로 이번에 별로제도를 개정 또는 폐지한것이아니다 종래 각경찰서에서 로동자이외에 도항증명을 교부한사실이 잇다면 그것은 당해경찰서의 사정관계요 총독부로서 별로 지시한것은아니다

樹下有情 —— 昨日·德壽宮所見

自信업스면 證明마트라

鍾路署高等係談

종내의 제도에의하야 도항증명을 직접발행하고잇는 시내종로경찰서 고등계에서는 이문제에대하야 다음과가티 말한다

종내에는 노동자는 말할것도업거니와 잠간 려행을하든가 장사차로 흥은시험을보려가는 학생들까지 일일히 거주지경찰서장이 부산 수상서장에게 도항을 소개하는 형식으로되여잇는 소위 도항증명이업시는 도저히 갈수가 업든것이 이번에는 만연히 건너가는노동자가아니고 도항의 필요를 수상서가 인정만하면 건너갈수잇게되엿스니 제한이 퍽완화되엿다고 할수잇다 그러나 지금도 수상서의 인정을바들 자신이업는 사람에게는 청구가잇스면 증명을 해주는것은 종전대로이다

今始初聞

水上署當局談

【慶南支社電話】이문제에대하야 수상서에서는 아래와가티 말한다 노동자외의 학생、상인、관광객등기타일반사람이 거주지경찰의 도항증명이업시 당서의인정만바드면 도항할수잇다는것은 처음듯는말로 도항수속에는 종전과 아무다름이업다 그러나 최근에 도항제한을 다소완화한것만은 사실이다 요컨대 거주지경찰의 소개장을가지고오는것이 가장안전한 방책이다

少兒轢殺

水原邑內慘事

이십육일 오후다섯시 십칠분쯤 수원자동차주식회사경(京)사천이백오십칠호 승합자동차운전수윤성원(尹聖元)(二一)이가 운전하여가지고 수원읍매산정(水原邑梅山町)이정목 상번지 압흘진행하고잇섯는데 용인군수지면 성복리(龍仁郡水枝面城北里) 어치연(魚致然)의 삼남 동협(東燮)(六)이가 길을건너다가 전기자동차 「밤바-」에 부드치어 머리가 부서지며 현장에서 즉사

鑛業助長施設의 改正、新設에對해

穗積殖產局長談

총독부의 산금증산오개년계획(産金增産五個年計畫)에 박차를가하는 저품위금광석매광장려금교부규측(低品位金鑛石賣鑛獎勵金交付規則) 채광장려금교부규측(採鑛獎勵金交付規則) 금광업설비장려금교부규측(金鑛設備獎勵金交付規則)등 삼대규정의 개정과 총독부착암공양성소규정(總督府鑿岩工養成所規定)은 이십칠일부터 발포실시키로 되엇는데 이에대하야 수적(穗積)식산국장은 다음과가티 말하얏다

朝鮮鑛業은 近時異常한 發展을하야 我國重要鑛物中朝鮮에바랄수밧게업는것이 적지안혼바金鐵其他닉스켈水鉛等重要鑛物에我國産業上極히 重要한役割을 擔當함에 至한것은 참으로 同慶에不堪하는바로 當局에서는 其開發을 爲하야 各種의 助長奬勵方途를 講究하야 大體所期의目的을 達하야왓스나 今次事變에際會하야 此等重要鑛物의增産은 急務中의急務로 朝鮮鑛業은 이에重責을荷함에至하엿다 그래서 金에對하야서는 먼저産金五個年計畫을樹立하고 其目的達成을爲하야 劃期的立法인 産金令을公布하고 또探鑛奬勵金、設備奬勵金交付規則을 制定하고 金의增産에努力하고잇스나 其他의重要鑛物의增産確保는 益益緊要의要務로되여 일직이 朝鮮重要鑛物增産令이 公布되여 不遠施行될러이나 此等의鑛物에對하야서도 鑿岩機 又는 選鑛設備奬勵金을交付하기로 改正하고 或은 金增産을爲하야 低品位金鑛石의買鑛奬勵施設又는 鑿岩工의養成等助成의施設을 講究하게되여 今日附官報로써 關係法令의 發布를 보게된것이며 其內容은 大體如左하다

一、低品位金鑛石賣鑛奬勵金交付規則의改正

低品位金鑛石에對하야서는 昭和八年低品位金鑛石賣鑛奬勵金交付規則을定하고 當時採算上賣鑛에不適하야 山元에貯鑛하고잇는 金鑛石을 乾式製鍊所에賣鑛케하야 鑛利를回收케하기爲하야 其運搬費를 補助하엿든바 昭和八年及同九年度의補助에依하야 大體其目的을達하엿스므로써 奬勵金의交付는 右兩年에 中止하고잇슨것이나 産金五個年計畫遂行을 爲하야 今年度부터 中小金山에서 産出하는 低品位金鑛石의 處理를企圖하고其運搬費를 補助하야써鑛利의 保全鑛利의 回收를圖謀키爲하야 低品位金鑛石賣鑛奬勵金交付規則을 改正하고 低品位含金鑛物賣鑛奬勵金交付規則을 發布하게된것으로 其槪要는

1、含金品位一噸中十瓦以下의含金鑛物(朝鮮總督府告示第一號로써 今日同時에告示함)을 山元으로부터 別途指定한 買鑛者(別途 朝鮮總督府告示로써 指定할모양) 까지의 運搬費中 一噸에對하야 一圓六十錢以內의奬勵金을交付한다

2、奬勵金의交付를 受하려는 者는 미리一定한 樣式의申請書로 賣鑛者를經由하야 提出하고 다음에賣鑛할때는 賣鑛者가 交付한 賣鑛計算書를添附하야 奬勵金交付의 申請을 하는것이다

二、採鑛奬勵金交付規則의改正

1、鑿石은 時局上 特히需要가激增하엿스므로써 鑿石에對하여서도 今年度부터 採鑛奬勵金을 交付하게되엿다

2、從來採鑛奬勵金은 每年度豫算의 範圍內에서 水平坑道一米當十五圓以內 堅坑一米當三十圓以內에서 交付하엿든것이나 其後物價及勞銀昻騰으로因하야 開鑿費도 亦增加하엿스므로써 今般水平坑道一米當二十圓以內 堅坑一米當四十圓以內로增額하엿다

三、金鑛業設備奬勵金交付規則의改正

金鑛業에對하야서는 昨年度以來 鑿岩機設備又는 選鑛設備의新設에對하야 奬勵金을 交付하고 잇섯는데 時局에應하야 金鑛以外의 特種鑛物中銅鑛、鉛鑛、亞鉛鑛、硫化鐵鑛、닉스켈鑛、水鉛鑛及니켈鑛에 對하여서도 金鑛과가티 其鑿岩機設備又는 選鑛設備의 新設에對하야 其設備費의 五割以內에잇서서 奬勵金을 交付하게된것이다 本奬勵金의 交付申請은 每年四月末日까지 提出하는規定이나 今年度에限하야六月末日까지提出할수잇게하엿다

四、朝鮮總督府鑿岩工養成所規程의發布

近時 各種鑛業의 急激한發展에伴하야 鑿岩機의 使用數가激增하야 今後 一層著增하리라고豫想되여 其運轉操作에當할 鑿岩機夫는 顯著히不足한狀態에잇서 當局內에 鑿岩工養成所를 新設하고 一個年에約百五十人을 養成할豫定이나 本所에 入所를許하는者는 修業後 鑿岩機夫로서 鑛山에서 勞働에 從事할者가 아니면아니된다 그래서 可及的現在鑛山에서 勞働에 從事하고잇는者를 推薦하야주기를 바란다 養習期間은 四個月로 其間月手當 十圓을支給하야 全部寄宿舍에 收容할豫定이다

才20

學生美術展覽會

會期 十月中 場所 本社大講堂

出品種別

◇中等部 —師範部·中學部—
東洋畵科
西洋畵科
工藝科 —圖案을包含—
A、彫刻工藝品
B、刺繡·編物

◇初等部
自由畵科
手工科

褒賞

【中等部】特選 各科若干人各(正賞 賞牌 副賞 五十圓) 優選 各科若干人各(正賞 賞狀 副賞 三十圓)

◇特別褒賞 本社社長賞 一人百圓 (特選作品中에서 一點을選하야 特選賞과兼하야授與함)

【初等部】特選 各科若干人各(正賞 賞牌 副賞 二十圓) 優選 各科若干人各(正賞 賞狀 副賞 十圓)

◇申請及搬入=申請과搬入은 同時에하되 『京城府太平通朝鮮日報社事業部』로 期日은 九月二十七日까지

◇出品規定=本社所定의 申請書에 各項을明細記入하고 作品 背面에도 申請書에記入한바와가티 作品題號及 作者氏名 住所와 所屬學校及學年別及年齡을 明記하야 搬入할 (詳細規定은 葉書로 問議할일)

主催 朝鮮日報社

少年行旅屍

이십육일 오후네시쯤 부내의주통(義州通)이정목 장작시장부근 공동변소아페 학생복을입은 십칠세가량된 소년의 시체를발견한 통행인이 서대문서에 이사실을 계출하엿는데 동서에서 검시한결과 신장염으로 죽은것이 판명되엿다고하며 신원은조사중이라고한다

家庭不和로 少婦가飮毒

이십륙일 오전열시쯤해서 부내공덕정(孔德町)삼백팔십오번지 리기석(李起石)의처 김순분(金順粉)(二〇)이 양재물을먹고 신음하고잇는것을 집사람이 발견하

郵便自動車와 自轉車衝突

이십오일 오후여섯시오십분경 경성우편국 소속의 우편용소형자동차(경일천 팔백팔십팔호차)를 신당정(新堂町) 백육십이번지 피영희(皮永熙)(二一)가운전하고 룡두정(龍頭町)룡두교를넘어선 순간 때마침왕십리(往十里)방면에서 안감천(安甘川)제방도로로 자전거를 타고 오고잇던 왕십리정 구십이번지 식료품상 박재성(朴載成)(一七)과충돌 박에게 전치 약일주일을 요할상처를입혓다。

現金廿餘圓强奪逃走

【奉天】이지음 도시내에 강도가접종하야 발생하고잇다=지난 이십이일 오후구시경 시내황고둔영안가(皇姑屯永安街) 고만천(高萬泉)(二三)방에 두명의 권총강도가 침입하야 고만천 기타 집안사람들을 권총으로위협하고 현금이십여원을 강탈도주하엿다 급보를바든 소관황고둔경찰서에서는 즉시 비상선을느리고 범인을엄탐중이나 아직오리무중이라고한다

前科者가自暴

出獄하자求職失敗코 馬匹詐欺끄테또鐵窓에幽廢

시내 신공덕정(新孔德町)팔십사번지에사는김순문(金順文)(四二)이는 전과삼범으로 지난오월십오일에 서대문형무소(西大門刑務所)를나오자직업을 구하엿스나 뜻대로되지를안흠으로 다시금악심을 이르켜십칠일에 신공덕정사번지 마차군김윤식(金允植)의아들 김학동(金學東)(一〇)이가 어리석은것을 알고그의 부친이 끌고다니는『말』을 부친도몰으게청량리(淸凉里)오백십이번지최태평(崔泰平)에게 이백칠십원에 매매계약을 하게한후 선금으로 칠십원을 지불하고 잔금은금월이십일까지 지불케한다음 그이튼날인 십팔일에 최태평이를차저가 김학동이의 심부름이라하고 이십원을 사취하고 또최태평이가산『말』이 인천부도산정(仁川府桃山町)삼십이번지에사는 최의동생 최태근(崔泰根)이가 지고잇는것을 기화로 십구일에 인천으로 나려가최태근이에게당신형님의 부탁이니 잔금사십원을 지불하라하고 이를사취한후 종적을 감추엇슴으로 이를안최태평이가 서대문서에보고를하여 그서원이 이십삼일오전여섯시경에 범인을 자택에서 자고잇는것을 인치하여취조중이라한다

스포ー츠

滿洲連敗

力戰도水泡 延專悠悠히勝利

61—40

滿洲籠球團招聘戰第二日…對延專의게임은 昨二十六日午後五時三十三分부터 鐘路靑年會館코ー트에서 擧行되엿다 前日의 對普專戰에 慘敗한 滿洲軍은 이번遠征의掉尾戰이라 最善을다하야 延專의 牙城에 猛襲하엿스나 實力의差異는 어찌할수업서 滿洲軍의 健鬪도 헛되이 물러섯다 滿洲軍은 組織的攻擊에依한 得點은 적엇스나 『롱 핸드숏』과 『점프』力에는 조금도 遜色이 업스리만치 洗鍊되엿다 그리고 골에 進擊하여서도 골을노리는 『챈스』를 判斷할能力이 不足한데다가 未完成한 投射技術로 말미아마 恒常 滿戰은 하면서도 結果에잇서서는 스코어에 큰差를 내이고잇섯다

一行은 今二十七日 午前三時五分 京城驛發列車로歸滿하엿다

(寫眞은滿洲對延專籠球戰光景)

延專 61 (32 29 … 25 15) 40 滿洲

(審判鄭崙、宋基宇兩氏)

【前半】開戰되자 첫볼을잡은滿洲『패스웍』敏活하게 關景嵐의 점프숏으로 率先의 스타ー트를끈엇스나 延專榮大의 野投成功하야 2…2되엿다가 榮大의원핸드숏으로 連다라得點하야四分에6…2延專리ー드하자 滿洲劉玉文의 二野投로 6…6同點되니 이에延專스파ー트하야 榮大、濬興、相勳의中距離投連續成功하야 八分에12…6으로 延專리ー드、이로부터 延專本格的速攻을開始하야 濬興、相勳、榮大의猛襲으로十八分에29…11되엿다가滿洲王永芳、關景嵐의 점프숏으로二點을 回復하야29…15로 前半戰을 마치엇다

【後半】前半의 不振을 挽回코저 闘志滿滿한 滿洲軍은 王永芳의 妙投로 連다라 得點하야29…19되엿다가 元濬、相勳의勇襲으로 六分에 41…23、뒤이어滿洲鄭聯輝、關景嵐의 長投로十二分까지에45…31、應鎬의 自由投와程信의점프숏으로 十六分에51…31되엿다가 滿洲王永芳의猛襲으로 十九分에59…40으로 肉迫하드니 延專韓康洙의 野投로61…40된채 타임업되다 (게임四十分間)

【延專】	前	後	反	
李相勳	8	12	0	F
韓康洙	0	0	0	F
金應鎬	0	1	0	F
朴榮大	12	10	1	F
尹永哲	2	0	0	C
洪濬興	5	2	0	C
方元濬	2	2	0	G
金程信	0	3	0	G
盧元羅	0	2	1	G
金寧元	0	0	0	G
	29	32	2	

	【滿洲】	前	後	反
F	梁鎭華	0	0	1
F	鄭聯輝	3	2	0
F	王永芳	4	16	0
C	關景嵐	4	4	0
G	劉玉文	4	0	0
G	張景瑞	0	3	2
G	尹得雲	0	0	1
		15	25	4

今日의運動

▲籠球=第二回朝鮮學生籠球聯盟春期大會第一日…第一回戰 延專對佛專(午後三時二十五分)京城帝大對大邱醫專(午後四時半) 世專對法專(午後五時三十五分) 水原高農對普成專門(午後六時四十分)以上全部 東崇町京城帝大籠球場(觀覽無料)

曆

▲五月二十七日(金) ▲海軍記念日 陰四月廿日 ▲干支己未 ▲日出五時十七分 ▲日入十九時四十四分 ▲日南中十二時三十分二十三秒 ▲晝間十四時二十八分 ▲月出二時十五分 ▲月入十七時八分 ▲滿潮(仁川)三時와十五時十五分

총딱

일곱살먹은딸을 강물에던지고 저마자 강에떠러지엇다가 구원을받고나와서 하는말이 ▲정신이아찔해서 그랫다고、잘못을 두루두루 이야기한다 ▲병잇는것 근심이야안되라만、그리라고 자살한다는것도 못할법한데 철업는 제딸을 물에던진다는 정신은 개가제목숨을 끈허버리려던것과는 근본이 다르지안는가 ▲제딸은제딸이라해도 에미애비가 제마음대로 그리케 처분해조흘까 사람의 올흔정신을가지고 못할짓임은 더말할것업고……。

萬人共讚의天下名藥

食事倍加 陽氣倍加 活動力倍加

人生의最大幸福은 돈보다도 地位名譽보다도 健康입니다 이러케 重要한 우리의健康을 倍加할수가잇다면 누구던지 千金을 앗가지안코 家産을傾하야 이藥을 살것입니다 人生의最高의希望과 目的은 食、色、活動인바 百補丸을 服用함으로써 이 三大生理作用이 倍加되난것은 本社가 크게 壯談하는것보다도

異口同聲으로

百補丸을 服用한분은 食事가느럿다 陽氣가 매우 조와젓다 무슨일에나 힘드는줄을모르겟다고 누구던지다갓치말합니다

자랑하는百補丸의效力!

一、氣血이俱虛하야 貧血이되고 形容이창백하고 全身이衰弱한분
一、性慾이줄고手足과 下초가 恒常濕冷하고肢節腰痛으로고생하는분
一、口味가업고 消化不良과 체증속병으로 고생하는분
一、肺가不足하고 元氣와活氣가업고 허리가압흐고 四肢가勞困한분
一、神經이衰弱하야 머리가무겁고 精神이흐리고 記憶力이不足한분은 早老할症狀이요 長壽못할前兆이오니 一日速히 百補丸을服用하여 씩씩한靑春이되시요
一、筋骨이튼튼하여지고 氣血이 旺盛하여지고힘이생기고 順借力이됩니다
一、消化不良、체증、속병가튼것은어느때업서젓는지 알지못하게 업서집니다
一、눈이밝어지고 精神이조와지고 皮膚가윤택하고 血色이조와집니다
一、全身五장六부를다잘補하야 참말완전히陰陽雙補하야 體重이增加되고 陽氣가大旺됩니다
一、過飮過色人ホルモン不足으로因한 腦、性神經衰弱人께는 더욱速効합니다
一、長久連服하면 精力絶倫하야 一生을無病健康한몸으로不老長壽할수잇슴니다
一、年久咳嗽와 오랜淋疾도消蕩됩니다

百補丸

百補丸의世界的進出

米國에第一回特派員派遣

百補丸은 벌서 朝鮮과 日本內地안에서만의 靈藥이아니요 世界의靈藥이올시다 滿洲國과 中華民國은勿論 歐羅巴諸國과 南北米各國으로부터 注文이 遝至하는中이며 昨年以來 英、佛、米、伊、獨等 二十一個國에 百補丸輸出을 開始하얏스며 今般 또 第一次特派員을 北米에派遣하얏습니다

朝鮮初有의大景品 締切迫到!

本社總賣出 二十五萬圓의 百補丸 婦人百補丸大景品附大特賣는 發表以來 萬人의大歡迎裡에 締切이 迫到되엿습니다 景品이 크기도朝鮮第一이요 景品은 누구나 빠지지안코 다 타게되는 어린好機會를 일치말고 동가홍상이면 景品붓는 이때 卽時 注文服用하시기바라나이다

勿失好機

조경포태 婦人百補丸

藥價 百補丸 一劑 十圓 婦人百補丸 一劑 七圓

京城府堅志町五一 平和堂株式會社藥品部 電光六三二番·光二三番·三三〇番·振替五番

中部版

漢江公衆水泳場 來月十五日에開始

船遊와水泳規定違反者는處罰 滌暑客은미리注意할일

봄이지나고 여름이 가까워짐에따라 푸른한강은 작구 경성부민을 부르고잇다 청년남녀들의『뽀-트』노리도 점점 만허가거니와 오는 유월십오일부터는 공중수영장도 개설하기로 되어잇다 이에따라 해마다잇는 일이지마는『뽀-트』노리하는 규정범위를 어기는사람도잇고 또는 수영하는 지역의제한을 무시하고 제마음대로 헤엄을 치다가 불의에 비명으로죽게되는 불상사도 생기게된다 또이밧게 밤에는 (숲속)에서나 백사장가튼데서 젊은남녀가 서로 밀회하야 일반풍기를 문란케하는일도 흔히 잇게된다 그래서 여름의한강에는 더욱이 경찰서의 감시하는 눈이만히 번득이게된다 관할 룡산경찰서에서는 금년에는 예년보다 더엄중히 단속하기위하야 벌써그취체할 세목조항을 결정하고 만반의 대책을세우고잇다 그내정된 취체조항은 다음과갓다

◀배노리와수영에대하야

一、한강에는『뽀-트』가 오백척과『모-타뽀-트』와『욧트』등이 오십여척이잇스나 일요일이면 이것으로는 부족된다 그래서 각금 쟁탈전이 일어나게된다

二、왕왕이 배가전복되는원인을 조사하여보면 뽀-트를타고배속에서 작난을하여서 배가전복되는일이잇스며 흔히뽀-트의운행『코-스』박그로 타고 다니다가전복되는일이 대부분이다 그런고로 반드시 당국에서 정한『코-스』를운행할것이며 배를 타고 배속에서 작난을절대로말것이다

三、모-타뽀-트의 운행『코-스』는 한강인도교 제삼괴-어갓데서 흑석정(黑石町)산밋사이를 일직선으로한 선상을 코-스로정하엿스니 코-스박게는절대로운행하지말것 만약 위반하는자에게는 엄벌에 처한다

四、수영은 한강을 횡단하는것은절대로 금한다 만약수영을 하라면 모-타뽀-트를 딸케하여위험을 업게할것

五、만약뽀-트나 수영을하다가 익사자를 발견할때에는 직시 수상경비 경관에게 신고하는 일방 의사가 올때까지 인공호흡을시킬것등이다

◀풍기문제에대하야

一、명수대(明水臺)건너편 한강연안 백사장에는 밤이되면풍기를 문란케하는 젊은남녀를 종종보는다 만약 이런자를 발견할때에는 엄벌에처한다

二、한강에서 배노리를 빙자하고 여급(女給)과 기생들이순진한 젊은학생들을 유인하는 일이 잇스니 당국에서는 이런 불량소녀들을 발견하면엄중히 처벌할방침이라고한다

"風紀紊亂者는嚴罰" 金龍山署保安主任談

여름이닥처오면은 한강에배노리와 수영하는사람이 무척만하여집을떠나 실수하야 매년익사자도만히생기므로 금년에는 한명이라도 히생자를 적게하고자 용산서에서는 예년보다 계경을 일층 엄중히할터입니다 더구나 뽀-트노리와 수영하는사람이만하여지면 이에따라 풍기가문란케되는데 금년에는 풍기문제에 엄중히취체할 작정입니다 하여튼 인명구제와 풍기문제는 때가때인만큼 전력을다하여 취체할결심입니다

理髮試驗合格者 三十四名을發表

오월상순에 경기도에서 실시한 리발시험(理髮試驗)에 지원자 팔십오명중 삼십사명이 합격되여 이십륙일 도위생과에서 발표하엿다 합격자의 성명은 다음과 갓다한다

師井竹治 林允甲 田川鴻人 金永權 劉[illegible] 許[illegible] 金[illegible] 崔昌洙 西下[illegible] 閔[illegible] 栗淳 李[illegible] 金永斗 李[illegible] 申相國 金炳根 朴[illegible] 孫[illegible] 男 金[illegible] 姜[illegible]男 金東漢 毛[illegible] 吉[illegible] 申建植 沈相洙 李三出 金仁根 兪[illegible] 金[illegible] 金[illegible] 鉉 文[illegible] 金元根 朴[illegible]鉉 李[illegible] 藏斗 朱[illegible]完

松峴海面埋築場 起工式盛大擧行

【仁川】인천부(仁川府)에서는 공장지대로 사용하려고 매축중이던 송현정(松峴町)해면칠만여천사백팔십오평의 매축공사가 끗낫스므로 지난이십오일 오후 세시부터 현장에서 관공관게자 백여명의 출석으로 기공식을 성대히 거행하고 동여섯시반에 산회하엿다한다

仁川商議에서 北支視察團募集

【仁川】인천상공회의소에서는지난이십일일 임시총회석상에서결의하고 인천항대 북지무역의진흥을 도모하기위하야 의원을북지시찰을시켜서 장래의고찰을하기로하엿다하며 오는유월상순경에 출발예정이라는데 희망자는 속히상공회의소에 신입하기를바란다고한다

아이싸움이原因 어른갈비를折傷

被害者는告訴를提起

【蘇萊】어린이싸홈이 어룬싸홈되여 십사세소년을 장년이구타하야 갈비를 상하고 고소를당한사건이 부천군소래면에 발생되엿다 내용을조사하야 지난십일오후두시에 부천군소래면매화리(富川郡蘇萊面梅花里)김용에사는 이중근의 이남(십세)이 뒷산에 그네를매고 어못에사는이피수(李皮水)의댈과 놀든중서로 싸홈이되여 우는것을보고이중근의처은 분이여겨 달려가서이중근의 이남을 때린일로 리중근의 장남이 어린아해를 때리는것은 잘못이라고 질책하자 리피수의 가족이 총출동하야 구타하엿슬뿐아니라 리피수가 작대기로때리여 볼에 집어넘어서 인사불성이 된것을 인천병원에 입원시킨뒤 진찰한결과 갈비가상하엿다한다 사실인지료의 진단을 첨부하야 고소를제기하엿다는데 일반은 당국처사를 주목중이라고한다

金浦郡農會臨時總會

【金浦】김포군농회에서는 지난 이십사일 오전열한시부터 군청회의실에서 권군수(權郡守)사회로 임시총회(臨時總會)를 개최하고 소화십삼년도 예산예추가경정(追加更正)과 규정(規程)일부의 개정이 잇섯는데 당일부의사항은 아래와갓다한다

附議事項

一、金浦郡農會會費賦課徵收規程及同取扱規程制定의件

二、金浦郡農會會費賦課分擔規程一部改正의件

三、家畜及畜産物賣買仲介規程一部改正의件

四、使用料徵收規程一部改正의件

五、傭人規程一部改正의件

六、昭和十三年度畜牛共濟特別會計收入支出豫算追加更正의件

七、昭和十三年度畜牛增殖特別會計收入支出豫算追加更正의件

八、昭和十三年度農會經費收入支出豫算追加更正의件

都市會議開催 府當局急準備

오는시월경성에서 개최될 제육회전국도시회의를 압두고 경성부당국에서는 유월상순에이회의라현을 하려 동경시정조사회(東京市政調査會)에서전변(田邊)참사외두명이 경성으로 오게됨으로 도시회의 종로후의 출현자의 조선내외가기 서창업처며 회기와회장등에 대하야도방금분격적준비를 진행하고잇다

三歲未滿牡牛는 全部去勢를勵行

水原郡農會優良牛增殖方針

【水原】수원군농회에서는 우량우(優良牛)생산을 도모하고 군내각면에잇는 세살미만인 황소아치는 전부거세(불친는것)하고저 그동안 각면에 면마리식시험적으로 거세하여본결과 그성적이 극히량호하야 이로부터는 군내전반적으로 거세를시행하는 동시에 만약 거세한 송아치가 이개월이내에 죽는경우에는 군농회에서 소값전액을 공제금(共濟金)에서 지불하기로 규정을개정하야 일반농가에는 조금도손해가 업게하기로 되엿다 거세한 송아지가 장성하면 키가크고 성질은 순하며 기운도매우 세어서 사역우(使役牛)로는 오히려 거세하지아니한 황소보다 조흔결과를 엇게되는만이쪽 세살미만의 황송아지는 하로밧비 거세를하기를 바란다한다

富內、桂陽對抗弓術 盛況이루고富內優勝

【富平】부평군부내(富內) 계양(桂陽)양면 유지사십여명의 단결로 지난이십사일오전열시부터 부평읍동산(東山)밋활터에서 양면대항으로 활쏘기노리를개최하엿는데 이십대이십칠로 부내면이 우승하엿고 상품도만섯스나 수백명의관객으로 성황을이루웟다고한다

同宿人金品竊取 鍾路署서嚴探中

수일전 부내 훈정정(薰井町) 한동여관(漢東旅館)에 묵고잇든 평남 중화군 신흥면 고산리(中和郡新興面古山里) 래생 이근철은 가튼방에 묵고잇든 이재익(李再益)의 현금사십삼원과 금시계 시계줄등 상해어어버덧스므로 소관 종로서에서는 각처에수배 범인을 엄탐중이다

畿湖蹴球大會 申請期日臨迫

【永登浦】영등포체육회(永登浦體育會)주최 본보영등포지국후원의 제오회기호축구대회(第五回畿湖蹴球大會)는 오는유월이십오일과 이십칠 량일동안 영등포방화대주택지(放畵臺住宅地)운동장에서 개최하기로 되엿는데 오년전에 제일회를 개최한이래 해마다 년중행사로서 조선체육게에 적지안흔공헌을 하여왓다 매년경성을 중심으로 근기(近畿)일대의 이십여단체강호(强豪)가모혀서 선왕을 여루워 오든터로 파연 금년에는 도한엄파나 격전이 전개될는지 미리부터 비상한 인끼를 집중하고잇다 대회참가 신청기일은 유월이십일일오후칠시까지 참가금은 삼원 기타상세한것을 영등포체육회로 문의하기를 바란다한다

百萬圓豫算으로 五十萬坪을整理

大峴區畫整理事業着着進捗

경성시가지계획에의한 대현토지구획정리(大峴土地區劃整理)는 지난소화십이년 십일월일부로써 조선총독으로부터 경성부윤에대하야 시행을명령하야 이래 경성부시가지계획과에서 예의그실시계획을 수립중이던바 드디어백만원의 경비를드려서 오십여만평의 구획정리사업에 착수하게되여 북아현정(北阿峴町)과 흥소이중에 사무소를 설치하는 동시에 법령에따라 사업계획、비용의부담방법 토지처분방법등 정리시행에필요한 사항을 정하야 이십칠일부로써 이를 고시(告示)하게되엿는바 전기사무소에서 십일간토지소유자와 관게인에게 종람시키게되엿다 이리하야 이사업이 완정되는때에는 서부경성이 크게발전할것으로 벌써부터이에대한 기대가자못크다

廢物팔아獻金

◀총후보국강조주간에 경기도강화(江華)군내삼백사십일개농촌진흥회에서는 헌집、헌고무신등을 모아서판돈 이백구십구원칠십오전을 군부에 헌금하엿다

◀동주간중 시내중동학교(中東)에서는 폐품을 모하서판돈이원팔십오전과『일전저금』삼십팔원오십칠전을 거두어 국방헌금을 하엿다

富川東春里敬老會 來廿七日擧行豫定

【富川】인천부외동춘리(仁川府外東春里)에서는 요사이 잠간동안기를 리용하야 서주함락(徐州陷落)을 축하하는의미로 동리경로회를 오는 이십칠일에 여러유지의발기로 열리리라는데팔십여호가 일호당 일원오십전식

遠洋漁業試驗船 北漢山丸進水式

昨日仁川港에서擧行

〃수산경기〃를 목표로 약진에 약진을 거듭하고잇는 경기도에서는 저번에 근해어업지도선으로 백구환(白鷗丸)을 만들엇거니와 원해어업에까지 진출하는 길을열기위하야 그동안원양어업수산시험선(遠洋漁業水産試驗船) 북한산환(北漢山丸)을 주문중이든바 지난사월에 완정되엿슴으로 이십육일오전열시부터 인천항에서 감자(甘蔗)지사 윤(尹)산업부장이하출석으로 그준공식을 성대히거행하엿다 신조선은 공비약삼십오만원으로 총톤수칠십사톤 속력십『놋트』반의『떼-젤엔진』이백마력으로 무전장치까지잇는 우수선으로 그활약이 기대된다 (사진은 북한산환)

小學校出沒怪漢 一夜兩處에出現

【仁川】지난이십사일새벽에 부내송림소학교(松林小學校)에 괴한이 침입하야 헌금이십칠원을 절취도주한사실은 본보에 보도한바와갓거니와 지난이십오일오후열한시사십분경에 부내서경정(西京町)에잇는 영화여자소학교(永化女子小學校)에 또 괴한이 침입하엿다가 숙직원에게 들켜 위가나넘가하야 인천서(仁川署) 사법계내산(內山)주임은 형사를 지휘하야 각처로출동시켜 범인체포에 노력중이라는바 각학교에서는 주의를 하아주기를 바란다고한다

東紡女工越墻逃走

道中에붓들려서臥病者數名

매를견될수업서

【仁川】인천 만석정(萬石町)에잇는 동양방적(東洋紡績)회사인천공장에서는 기숙사에잇는 여직공백여명에게 대우를 나쁘게하고 요사이에는 구타까지하야 연약한 여직공으로써 못매를 이기지못하야 두번이나 야간도주를하엿다가 다시 붓들려 고초를격는 사실이 탄로되엿다 원적을 경북 영주군 단산면 단산리(榮州郡丹山面丹山里)에두는 금월교(琴月嬌)(二〇)라는 여자는 금년일월구일에 그공장여직공모집원에게 모집되야왓는데 남자들도 하기어려운 원료(原料)운반차를 끄을고다니라하야 힘부족으로 하지못할때는 감독이 철봉(鐵棒)으로 사정업시 난타하야 십여일씩 운신을 못하도록하여 병이드러 누어잇스면 일아니한다고 손에쥐이는대로 따려서는 인사불성(人事不省)이되게한 일이잇섯다한다 또사오일전에는 영주군부석면(榮州郡浮石面)에잇는 최순임(崔順任)(二〇)과최영히(崔英姬)(二〇)를 구타하야 매를못이겨 정문을넘고 도주하여 고향으로 갈려하여도여비가업서서 남의집 식모로드러가서 월급을타서 차비를만들라고 부내송림정(松林町)김모(金某)의집에 식모로잇섯든데최영히를데려다가 최순임이잇는곳을가르치라고 무수난타를 하엿스나 입을다물고 말을안하무로 나종에는 고향으로가티 보내러이니 잇는곳을 가르처달라고 꾀여서 집을안뒤에는 마저차저다가 못매로따려서 지금병중에잇다한다 일반은 그공장의 가혹한 처사에대하야 분개하고잇다

"함부로때려서 나도逃走해왓소" 琴女職工談

공장에서 직공에대한 대우는너무도나쁨니다 잘못이잇거나 업거나 결핏하면 때리는것이 주장입니다 저도맛다가 견듸지못하야 두번째로도주하여나왓습니다 밥은주어도잘드럿지안코 석회가루가잇는대로 밥을 지어먹으리니 말할수잇습니까 부내에잇는 직공에게는 때리지안흐나 먼데서온 직공은 유독심합니다 저도철봉으로 마저서 몸이붓고 상처가만어엇다가 이제낫습니다만은 오늘도때려간다한것 죽을지경입것입니다 저도죽아와다가이모양입니다

"逃走한일은잇소" 東紡工場庶務係員談

記 공장에서 감독이여직공를구타하여 직공이 이살차나도주한사실이잇다는데?

工 구타한일은업스나 도주한일은잇소

記 구타를 아햇스면 도주한원인은 무엇인가

工 그야한사람도아니고 만호사람중에 불평도잇겟지요

記 공장에서사온사람이 아닌데 도주하도록하는것보다 고향으로 보내는것이낫지안소

工 그것은 공장에서 책임을지고다려왓스니 참는것이요

記 어제한사람을 무수히 따려서 말을안하니 피우힐이잇는것은 사실이분한데 어떠케생각하오

工 그리케까지는 안홀듯합니다

"全身에傷處엿소" 松林町金氏談

그여자가 우리집에 온지는 몃칠안되나 매우순직한데 공장에서 매에못이겨서 두번째탈출하얏다는말을 드르니 공장에서혹독히 한것은 가히짐작하겟고처음우리집에 왓슬때는 전신에상처가만허운신을 못하야 약까지 먹여서 이제나와만하니 차저갓습니다 내가집에 잇섯스면보내지도안햇슬것입니다

楊州署射擊大會 二十五日盛大擧行

【楊州】양주경찰서(楊州署)주최 사격대회는 이십오일 녹음이바야흐로 기피가는직동(直洞)사격장에서 래빈다수참석으로 아침여덜시반부터 시작되여 오후한시반에 꼿을맛추엇다 성적은다옥과갓다한다

▲一等渡邊部長▲二等梶原部長▲三等稻川巡査▲四等樋口巡査▲五等佐藤部長

火葬場近處에서 鐵絲竊取犯逮捕

이십오일오후두시경에 서대문서(西大門署)원이 홍제정(弘濟町)으로 호구조사하러단이든화장장근처에서 거동이수상한자가 지나감으로 집문하려한즉 다러나려함으로 체포하여 본서로인치한후 취조한결과 이자는 홍제외에사는 조금복(趙今福)(二〇)으로 화장장뒤 공동묘지(共同墓地)로다니며 철사를절취하여 팔아처다판사실을 자백하엿스므로 게속취조중이라한다

貧窮少婦病苦悲觀 鰒卵먹고서自殺

【仁川】절문여자가 병을비관하고 자살하엿다 인천송림정(松林町)시구번지에사는 구모(具某)의안해 김정순(金貞順)(二三)은지난이십오일 오후여섯시에 자살하엿는데 그내용을드르면자기남편이 화류병을 올렷다 자기에게 전염을시켜서 병이점점더하여가나 생활이곤궁하여 약을쓸수도업서서 고생하는 것보다 차라리 죽는것이 편하게다고생각하고 복어알을 만히먹고 고민하다가 절명되엿다한다

諸官衙拂下品 中古加工品の大安賣

◎海軍型防水布外套 拂下黑厚地ゴム引 一等品 三圓九十錢
本品は海軍防水布の新品同樣にて

◎海軍型黑防水布外套(中古品) 拂下品 一等品一枚 二圓九十錢

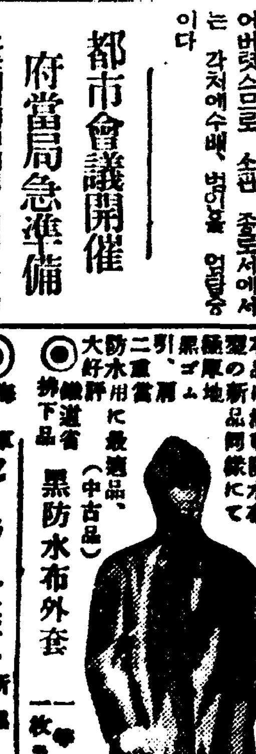

◎海軍水兵型セーラーズボン 新品(黑セル地) 三圓五十錢

◎海軍水兵型 純毛黑セル セーラーズボン 四圓九十錢

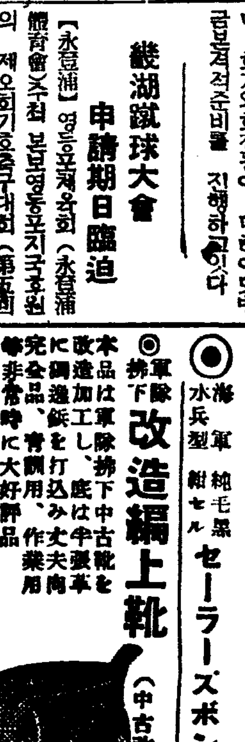

◎軍隊拂下改造編上靴(中古改造品)
本品は軍隊拂下中古靴を改造加工し、底は牛裂革に鋲を打込み丈夫向完全品、靑年團用、作業用等非常時に大好評品 足袋の文數を御知らせ下さい。

◎陸軍茶利革編上靴中古改造 一足 三圓二十錢

◎海軍陸戰隊用黑革編上靴 中古改造品一足 三圓八十錢

新品 陸軍式茶革編上靴 改造特品一足 八圓五十錢

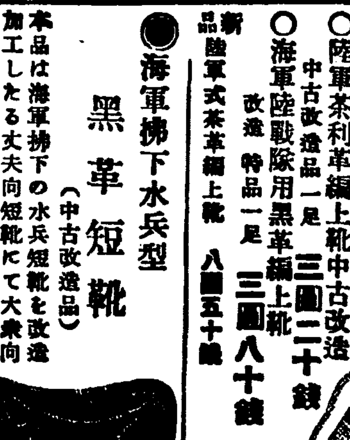

◎海軍拂下水兵型 黑革短靴(中古改造品)
本品は海軍拂下の水兵短靴を改造加工したる丈夫向短靴にて大衆向德用品(足袋文數お知らせ下さる)

◎海軍水兵短靴 特品一足 三圓五十錢

◎女學生短靴(中古改造品) 一足 三圓二十錢

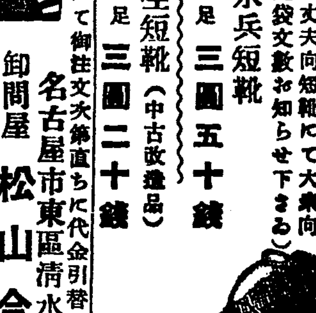

○ハガキにて御注文次第直ちに代金引替小包で送ります

名古屋市東區清水町局前 卸問屋 松山合名會社 電話東六二一九番 振替名古屋一一五一一番

中國名藥 性器强大靈藥

男子의性器가先天的으로短小하거나後天的不自然行爲로發育不全하야早漏가되며夢精과其他男子로서의不安이잇는분은此藥을服用하시면
一個月分 五圓五十錢 半個月分 三圓

早漏立止

日滿商事藥品部

MPM エムプラチナ 科學 白金

純白金と變らぬ

地金 卸ト製品

當業者ニ限リカタログ進呈

釜山府幸町二ノ四五 岩崎商店

電話長一五一五番・振替釜山一六八七番

胃腸藥

理想的胃腸特効劑 內用 外用 即治水

主治効能 胃腸病加答兒 水土不服 消化不良 食慾不振 其他胃腸의疾患

定價 二十錢 五十錢 一円 二円 四円

京城府藥園町 漢城藥舘本店

武田發賣品

淋疾

急性이나 慢性에도 잘奏効합니다

其他淋疾性副睾丸炎、淋疾性關節炎 淋疾性攝護腺炎에 賞用됩니다

イスラビン糖衣錠은 醫家用淋疾治療劑イスラビン(靜脈內注射用)을 改良해서 靜脈內注射에 依치안코 簡單히 內服療法으로 奏効하도록 考案한 新治療劑입니다. 勿論副作用도업고 또 그殺菌作用은 오히려 注射時보다도 持續하는 特長이잇습니다.

(用量) 一回一、二錠을 一日三回每食直後服用

이스라빈 イスラビン 糖衣錠

發賣元 武田長兵衛商店 大阪市道修町

注文洋服店各位에謹告

本期秋冬의新見本은スフ混織制定以前의純毛織으로서最新流行柄을取揃하야六月中旬頃까지에發行하겟사오니見本所用의各店은至急申込하시요部數에制限이잇습니다

釜山府大倉町一丁目 エスワイ號羅紗店

本店 京城府南大門通一丁目十四番地 電話本局②二一六一番 振替口座京城二一〇五番

株式會社 漢城銀行 頭取 林茂樹

支店 出張所 京城南大門、同東大門、同西大門、同本町 素砂、水原、驪州、大田、大邱、釜山 開城、延安、海州、長湍、平壤、平壤大和町

肺病

學生에限하야 外上提供

今般 本院에서 多年計劃하든 配給所를 中央에 두게되는 同時에 特히 京城府內의 內鮮人學生에 限하야 肺病、肺炎專門內服藥을 健康體完全快復될때까지 外上提供하오니 來談하야주시요 但病勢가 危篤한 患者에는 外上은勿論、現金注文도 謝絶합니다

回春藥院 京城配給所

朝鮮名畵大會 五月二十七日부터

아리랑고개

薔花紅蓮傳

堀部安兵衛

優美館

歐冷무릇 惡性여드름 潛伏梅毒 胎毒一切

毒掃丸

重症用 二円 三円 五円 十円 廿円 卅円

普通の毒掃丸 五十錢 一円 二円 五円

本舖 東京市神田花房町 山崎帝國堂

新發賣

히고・强한 이를만드는 資生堂中煉齒磨

國策에相副한齒磨

精選된 粉末原料에適當한 濕度를 加한 滅菌作用이强한 藥劑를添加해잇는故로 粉末이 飛散할念慮가 업고 琺瑯質을損傷치안코 口中을 完全히 淸掃하는同時에 齲齒를豫防하고 自然의光澤잇는 强壯한이를만들고 또한 香味가極히佳快湯茶等의味覺을 조곰도 損치안습니다

十五전

SHISEIDO GINZA TOKYO

長篇小說

薄命 (9)

韓龍雲 作
鄭玄雄 畵

誘惑【九】

『구경하려면 어렵지안치』
하는 송씨는 자기의 가방을 열더니 신문지로 싼것을 내어 놋는다 순영이는 마음이 긴장되면서 그것을 바라본다 송씨는 그것을 풀으더니
『자 이것이 비단신이다 구경좀 하여라』
조그마하고 어여쁘게 만든비단신 한켜레를 내놋는다 그것은 비츤 회색이오 문의는 준주문의로 된것인데 순영이로써 그비단 이름을 알수는 업는것이엇다
『에구 참 비단신이군요 퍽 이뿐데요』
순영이는 그것을 만저보려고 바르조올 내밀다가 깨끗지못한 자기의 손에서 무엇이 무를까 저어하야서 놀라는드시 손을도로 움트린다
『만저보고 시프거든 만저보아라 만저보아도 관계치안타』
송씨는 신을들어서 순영의아프로 나려 놋는다 순영이는 아니만저 보고서는 견딜수가업는드시 신 한짝을 자기 치마폭의 가장 깨끗한데로 쐬집어 들고서 압뒤와 양쪽 여프로자세세 보더니 조심스럽게 노코서 자기가 잡엇든곳을 갸웃거려가며 드려다보더니 아모것도 못지아니한것을 보고 서야 비로소 안심하엿다
『이러케 고흔신을 어떠케 발에다 신고 땅으로 다녀요? 한번만 신으면 다 더러울텐데』
순영이는 비단신이 조아서 가지고시픈 마음보다 그것이 너무 고아서 신끼가 아라까웁다는 생각이 압흘섯것이엇다
순영이는 그신을 보다가 겻눈으로 자기의발을 보앗다 눈대중으로 자기발에 마즐것도 가텃다 아모도 업스면 자기발을깨끗이 싯고서 신어보고도시펏다 자기의 고무신을 볼때에는 송여기저기 얼거매고 홀두성이가된 그러나 여페잇는 다 떠러저서 씨가 부끄러운것보다 비단을 보기가 부끄러웟다 그리하야 순영이는 자기의신이 송씨에게 보이지안코 또 비단신에게 보이지 안토록 그사이를 막어서 비켜안젓다 그리하고 안보는체하면서 비단신을 작구작구보앗다
『너 이런신 신고시프냐?』
순영의말은 대답도 아니하고 순영이 거동만 살펴보는 송씨는 한참잇다가 말하엿다
『아니야요 신고시픈것이 무에야요 어런신을신고서 바롤매면 어떠케 되겟서요』
순영이는 여어가 업는드시 소리를내어 웃는다
『이런신을 신고 바롤 매여서야 되것니 바롤매지 아니하도록하고서 신어야지 이런신을 신으라면 구려이 맛게하고서 신으야지 비단옷도 입고 금가락지나 보석반지도끼고 비단 양산도 가지고 또 비단가방도 가지고 또 쪽지면 순금비녀에 보석붙은 연봉 뒤꼬지두 꼿고 모두 그럿게 차리구서 비단신을 신어야 구격이 맛지안것니 그러니까 그럿케하고서 신어보라는 말이지 그럿케 차리구나서면 얼마나 어여쁠까 저얼굴을 저맵시에』
하는 송씨는 고개를 기우리고 순영이 얼굴을 본다
『에구 제가 어떠게 그럿케할수가 잇겟서요?』
순영이는 송깃하면서도 부끄러웟다 그러하야 두볼이 붉어지면서 팔목으로 우숨나오는입을 가리엇다
『너라고 웨 못하니? 하는사람이 따로잇나 또 너가치잘생긴 사람이 그런것을 못하고서 누가 하것니 네가 생각만 잇스면 그러케 하기는 여반장이다』
『어떠케요?』
『어떠케던지 되는수가 잇지』
『꿈에나 될까요』
『꿈에는 웨 생시에 버젓하게 되지 서울은 서울 토백이보다 시골서 호미자루 노코 서울와서 잘된 사람들이 더 만타 내가 알기 에도 얼마인지 수가업다 너는 인물이 잘낫스니까 마음만잇스면 다른사람보다 쉬울구두 더 잘될것이다』
송씨는 지나가는 말로 세상의 풍년된일을 이야기 하는드시 기색을 지어서 냉담하게하얏다
순영이는 눈으로 비단신을보고 귀로 송씨의말을 듯기에골몰하얏시나 마음으로는 무슨생각을 하얏는지 놀라는듯이 굴박글 내다보앗다 비는 그치지 아니하얏다

映畵

半島藝術社에서는 今番 新興키네마와 提携하야 全發聲映畵『白頭山』을 製作하리라는바 來六月初旬에는 白頭山으로『로케ー순』하러갈豫定이며 스텝은 다음과갓다

製作 金元喆
原作 李紹鉉
脚色 金不佛
監督 李英椿
撮影 孫勇進
錄音 新興키네마
進行 朴相圭
記錄 梁桂南
宣傳 李晉遠

라디오 JODK

家庭時間 (二十七日午後一、一五)
家庭에서할수잇는 簡單한消毒法 金光鉉

차차 우리들가정에서도 소독(消毒)이라는데대하야만흔관심을 가지시게되엿습니다 그러나 소독의참뜻과 또그하는법을 자세히모르시므로써 하노라고하지마는 소독이철저하지못한수가 만습니다 오늘은 소독이란것은『전염의원인이되는 세균(細菌)을 죽게하는것이라는』좁은의미의(狹義)조으로 소독이란무엇인가를 설명한후에 손 조금만상처 입속 그릇 의복 변소 하수구 칠구등의소독방법과 또가정에서 사용할수잇는간단하고도 반드시필요한약품(藥品)을 설명해드리고저합니다

講演 二十七日 午後六時半
世界三大海戰 徽文中學 金道泰

오늘 해군기념일(海軍記念日)을당하야 세계전사상 가장유명한 일본해해전을비롯해서 세계삼대해전이라는『트라팔가』해전과『유트랜드』해전을 이야기합니다
(1) 일본해해전은 명치三十八年바로이날입니다 동향제(東鄕)가 ...軍을내세우고 東亞으로 그세력을 신장하려고하던 제정 노서아가 일본해의 제해권을 장악하자 일거에 일본해의 제해권(制海權)을 독차지하려고하다가 동향대장(東鄕大將)이 인솔한 우리함대에 전멸을당한것입니다
(2)『트라팔가』해전은 유명한 나폴레옹이 영국의명장넬손을 파차와서『나폴레옹』의 불서연합함대(佛西聯合艦隊)가 영국함대에 격파를당한것입니다
(3)『유트렌드』해전은 세계대전때에『유트렌드』의북해에서 영독양해군이 격전한것으로 이때전으로 인하야 동양은 더욱불리하게되엿든것입니다

어린이時間
이야기 日本海海戰 京城師範 金基西

오늘은 여러분 아시다시피『해군기념일』입니다 지금부터 설흔세해전에 즉명치(明治)삼십팔년의오늘 우리동향원수(東鄕元帥)가 인솔한함대(艦隊)가 노서아의『발틱』함대를 일본해에서 때려부신날입니다 그후부터 오늘을 해군기념일로정한것입니다 여러분 잘아시지 어 이야기속에는 여러분 이야기는 유명한 동향원수의 어 도나오게됩니다 동향원수는 그 때에그싸옴을 천히하신 사령장 관이엇습니다

라・디・오・드・라・마
바다의巨星 (二十七日午後七時半)

老水夫 孟晩植
그 안해 卜惠淑
그 아들 朴昌焕
洞里處女 池京順
漁夫 南宮璧

◆동해 곳日本海의어느어항에서 해군기념일을 마지하야이날을 축하하는 석장의 광경으로부터 막이시작됩니다 멀리서 폭죽소리가들리우고…노수부김남성은 일본해 해전당시에 한수부로 이름몹으로 당하야 본한사람입니다 지금은나히도만코 하는일도업시 고향어촌에 처박혀잇습니다마는어날을당하면 그는다시 젊엇슬때 기운이소사나는것가티엇개가 웃슥해집니다 어날도축하식장에서 해전당시의 용사의한사람으로크게대접을바다서 洞里사람들을 놀래입니다 그러케로 아들의 사랑도이루어집니다

放送 JODK

二十七日(金曜)
◇正午(東) 時報 軍歌集(레코ー드)
◇午後一時一五分 家庭時間 家庭에서할수잇는簡單한消毒法 金光鉉
◇海軍의밤
◇同六時 이야기『日本海海戰』金基西
◇同六時二五分 어린이新聞
◇同六時三〇分 講演『世界三大海戰』徽文中學 金道泰
◇同七時三〇分 라디오드라마 "바다의巨星"三景 響友會

二十八日(土曜)
◇正午(東) 時報
◇正午(東) 土曜콘서ー트(第二十三回)
◇午後一時一五分 家庭時間『家庭氣常識』京電 朴承基
◇同六時 노래공부(二) 金喜貞
◇同六時三〇分 趣味講演『꽃의社會生活』大邱 鄭福成
◇同七時三〇分 講演 朝鮮藝術史上에나타난阮堂先生이야기
◇同八時(東) 室內樂
◇同八時三〇分 漫談
◇同八時五〇分 레코ー드音樂
◇同九時 俗謠 一、平壤念佛 二、자진念佛 三、興打鈴 四、五峰山 五、密陽아리랑 六、사발가
◇同九時 經濟解說
◇同一〇時一〇分

第一放送
◇正午(東)土曜콘서ー트
◇午後六時(大)童話
◇同六時二五分(鹿)講演
◇同七時三〇分(東)歌謠
◇同七時四〇(東)講演
◇同八時(東)室內樂
◇同八時三〇(東)長唄
◇同八時四七時(東)小說

講演

第十六回 中等學校 庭球聯盟戰

時日 六月十五、六、七、八의四日間
場所 惠化町普成ABコート 明倫町中央佛專Cコート
◇出戰校 徽新、大東、東星、培材、普成、養正、中東、中央、徽文(以上가나다順)
主催 京城私立中等庭球聯盟 後援 朝鮮日報社運動部

白의無思慮한 陷地的布陣營

三玄子

局面에서 緊密히 論할필요과가터 黑이 作戶에는 注意치안코한 기作勢만 일삼아서 初盤의局勢가 甚히不利하얏는데 어제 다시黑三五 子의五로말하면作石의結構를 짓지아니하는 하나의關和로서 作戶에는말할것도업고 作勢에도 緊한打點이 아니니 一層不利하게되얏다 그리고 黑三五를 卯의九에두엇스면 別圖와가티 白一 卯의一〇、黑二 寅의一〇、白三 寅의一一、黑四 寅의九、白五 卯의一一 黑六 午의一三이되야 黑은 左邊下隅의 巨大한 地盤이 形成되고 또中央一帶에 左右攜聯이 構築되야 넉넉히均勢를 가질수잇섯슬대 이제 그러치못하야 白에게 先手를 讓渡하고 말엇스니 左邊中央의 黑勢가 挫折됨은 免할수업는일이다 白三六 卯의九는 黑의 中央發展을 阻止하는同時에 左邊中央의黑勢가 構成됨을 妨害하는 조흔打點이오 黑三七 寅의九는 缺할수업는應手이어니와 白三八이 寅의八에두어 寅의九의 黑一點을 끄는것은 너무지내친 일이아니라할수업다 엇제그러냐하면이제 이方面에는 黑勢가 金城鐵壁을 짓고잇스니 寅의八의 白陣이 上邊中央의 友軍과連結할수업고 또中央에서 獨立한 陣營을 맨드라낼만한 地盤도업슴으로 써이다 그리고 同三八을 寅의九에두어 黑으로하야곰 寅의七로 連하게한뒤에 午의 一三에두어左邊中央의黑陣을 包圍하얏스면中央의黑勢를 侵蝕할만한 作戶上의實利가잇섯슬것이다 黑三九 卯의七은 缺할수업는 應手이오 白四〇 寅의七은 輕敵어 아니라하면 無理한 打點이다 局勢로보아 魚腹中에서 生道를 發見할수업는것을 생각치 아니하면 아니된다 黑四一 卯의五는 緊着한 打點이어니와 白四二 子의七은 丑의九에두어 包圍線을 脫出하는것이 올라고 생각한다 黑四三 丑의九 白四四 子의八은 通常酬應이오 黑四五 壬의五은 먼저上邊中央의 白陣을 脈消하야 中央의 白陣과 連絡치못하게한 조흔打點이다 그리고

● 三五	子의五
○ 三六	卯의九
● 三七	寅의九
○ 三八	寅의八
● 三九	卯의七
○ 四〇	寅의七
● 四一	卯의五
○ 四二	子의七
● 四三	丑의九
○ 四四	子의八
● 四五	壬의五
○ 四六	卯의二
● 四七	辰의二
○ 四八	寅의二
● 四九	子의九
○ 五〇	壬의八

本社獨占

國手爭覇譜 (4)

白 丁奎春
黑 權載衡
(四目半込出)

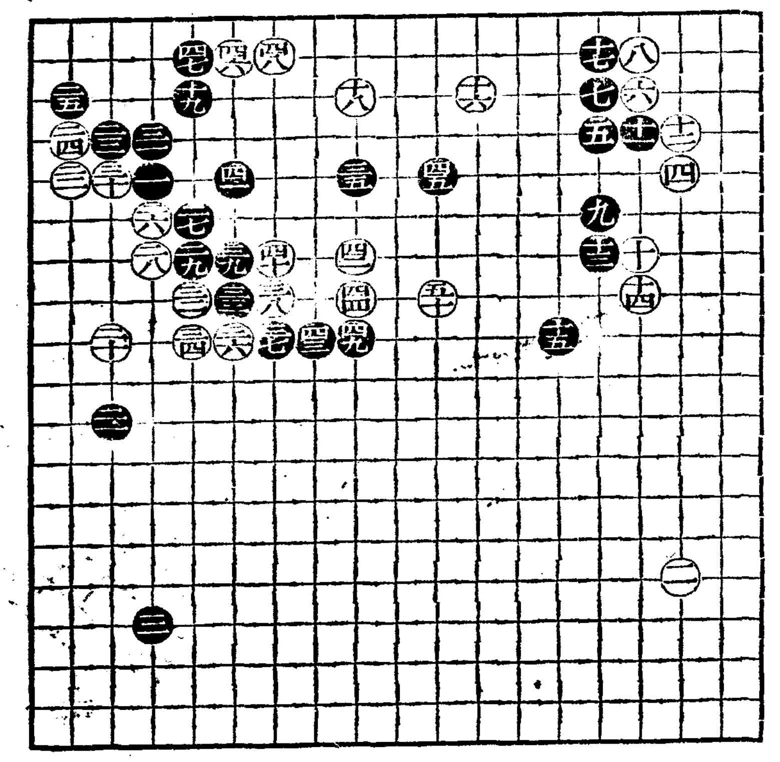

(參考圖)

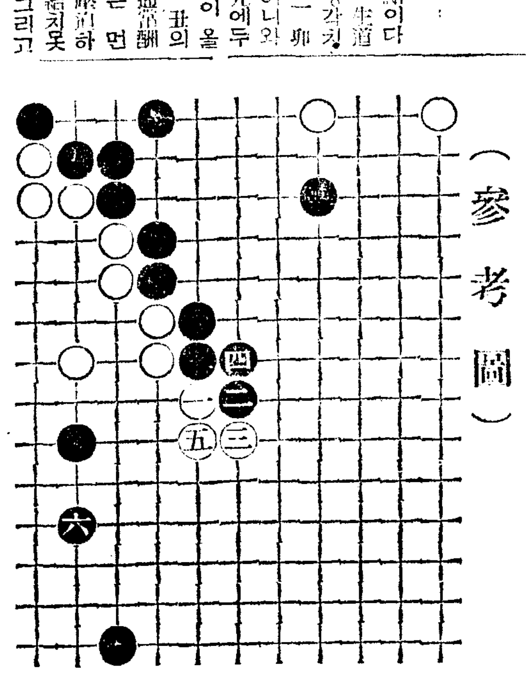

白四六 卯의二 黑四七 辰의二 白四八 寅의二는 通例의 酬應이어니와 黑四九 子의九로 中央의 白陣을包圍하니白五〇은 壬의八에 두어 萬一의苗生을 꾀하얏스나 四面楚歌리 脫走할方法이 엇슬것가티언다

生殖器強健化 不老長壽藥

醫學博士 伊藤先生推獎

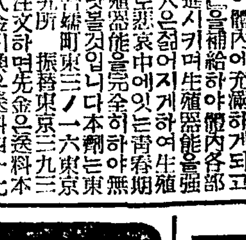

トカピアン의魔力! 人間一生에잇서서 無上의歡樂을맛보아야할 青春期를生殖腺홀몬의 減退로陰萎、勃起不能、早漏不減症으로 自身도恒常快感을늣기지못할뿐이라 相對方의異性에게도 恒常不滿을주어서 가장즐거고歡樂을 맛볼青春時節의 其時代를 헛히보내며 夫婦生活은 不合하여져고서로 멀어하는 그냥흐지내는 青春男女가얼마나 만습니까 옛날진시황이不老草를 求하고저 其權力의잇는全部를다하야 世上에探求하엿스나마음을 이루지못하고 千秋의恨을먹음고 죽어버리지안엇습니까 그러나時代는變遷하야 진시황時代에는生覺도못하든科學이發達을따라서 不老藥의完成을보게되엿습니다 人生이늙는理由는生殖腺『홀몬』(內分泌)이減退함으로써라生殖器能이衰退하여지기때문입니다 本トカピアン은獨特한成分으로된藥으로서 一錠을服用하면당장에피가끌어오르게하며 男氣와膽力을내게하며 旺盛한精力이體內에充滿하게되고 强力한『홀몬』을補給하야體內各部의榮養을亢進시키며生殖器能을强健케하야老人은젊어지게하여 生殖器能의減退로悲哀中에잇는靑春期의男女는生殖器能을完全하게하는無限한幸福을맛볼것입니다 本劑는東京市向島區吾嬬町東三ノ一六東京漢洋藥研究所 振替東京三九一五番으로注文하면先金은送料四十七錢으로곳보내다고합니다 藥代는三〇錠에二圓五十錢 六〇錠에四圓八十錢이라고합니다

松の實ミルクキャラメル
京城菓子株式會社

時間正確 十ヶ年保險付

언제나正確하고安心해서살수잇는セイコーシヤ時計를꼭

時는金이다⦿먼저安心
市價三分之一大賣出
◇無代進呈 써ー비스內譯
1 十圓以上 十八圓ヨK메달
2 二十圓以上……白靴
3 五十圓以上……夏洋服
以上사시는분에게빠짐업시進呈합니다
싸니까잘팔린다 잘팔리니까더욱싸다
急告 注文에際하야

省道鐵御用品 クローム側 ウオルサム
セイコウシヤ地方時計部
東京市淀橋區上落合二丁目
振替東京八二四五四番

香薰이넘치는頭髮・자랑스러운頭髮!
그것은金鶴이만드러낸頭髮!

金鶴香油
株式會社野村商店

朝鮮信託
貸出業務案內
不動產擔保貸付
有價證券擔保貸付
年賦、定期貸付を低利迅速に御取扱致します
本店 京城府南大門通二
支店 群山、木浦、釜山、大邱、平壤、咸興
營業案內贈呈

舶來品代用總革靴!
國民靴大特價八圓五十錢
型錄請求次第無代進呈

多年의努力으로 舶來品代用에完成을得한 今日 이는오로지 過去의江湖諸位의愛護하여주신結晶으로 멋삽고 滿天下에 大宣傳하기爲하여 特製國民靴로 命名하고 大廉價¥8.50에 此期限一漏의恨이업시提供하오니勿失此期하시고 一次愛用하시라

二二號 國民靴

注文方法
足型을그리고靴文數와住所
氏名을明記하신後送料로써
郵便切手二十九錢을必히添
付하여書信注文하십시오

平安製革社洋靴部
平壤府東大院里私書函八十七號
振替京城一九四三四番

上品な健康化粧に
고상한건강화장에

若返る榮養白粉
젊어지는영양백분

日本婦人에게는國産白粉…國産白粉中에는 호르몬으로 健康色이녀처는살결이되는クラブ白粉이조타는것은 健康美容上의常識으로되여잇습니다 어떠튼 化粧을하면서 호르몬이 살결로 吸收되야 內皮의 榮養을 滿足히 補給하고 新陳代謝를 促進하는 故로 생생한 健康化粧이됩니다 지금까지 化粧을하면『化粧거칠』과『白粉꺼름』을한다고 생각하든것도 지금은 옛일이되고마랏습니다. 試驗으로 하로만左의健康化粧을 꼭 實行하시고주무실때 クラブ乳液이나クラブ구렌징크림으로 白粉을 지어보십시요 아름답게 된것을 본살이젊고 아실겝니다

國産優良
クラブ白粉
구라부